

7/20/2021

La familia: El ingrediente que falta en la revitalización de las zonas rurales de la UE

Respuesta conjunta de FAFCE y Fundación Madrina a la visión a largo plazo de la Comisión Europea para las zonas rurales de la UE



Autores:

Anthony J. Tokarz
(The Federation of Catholic Family Associations in Europe - FAFCE)

Josefina Bengoechea Fernández
(Miembro del Consejo de Administración de Fundación Madrina,
New Women for Europe)

Introducción

En respuesta a la *"Visión a largo plazo para las zonas rurales"* de la Comisión Europea, este documento pretende dar cuerpo a la estrategia de la Comisión Europea para llegar al desarrollo de *"zonas rurales vibrantes, conectadas y sostenibles para 2040"*¹. Una estrategia adecuada debe tener en cuenta una definición viable de *"zonas rurales"*, identificar las tendencias que crean desafíos para las zonas rurales y proponer soluciones basadas tanto en éxitos probados como en ideas olvidadas.

El subdesarrollo de las zonas rurales en comparación con las urbanas en la Unión Europea se reduce al aislamiento, el estancamiento y la despoblación. El aislamiento comprende la falta de infraestructuras -tanto físicas como digitales- y de servicios civiles y médicos básicos de los que depende en gran medida la vida moderna. El estancamiento describe la concentración de la actividad económica y educativa en torno a un pequeño número de sectores y la falta de acceso a prácticas innovadoras que mejorarían los resultados en ellos. La despoblación se refiere a los cambios demográficos que comprometen la sostenibilidad de las comunidades rurales y reflejan una crisis fundamental de confianza en la viabilidad de la vida en las zonas rurales. En conjunto, estas tendencias suponen una amenaza crítica no sólo para la vitalidad de las zonas rurales, sino también -debido a la interdependencia, a menudo ignorada, entre las zonas rurales y las urbanas- para la estabilidad de la propia Unión Europea.

Este documento pretende demostrar cómo las familias y las asociaciones familiares son los primeros actores clave que deben participar para hacer frente a los desafíos demográficos, ya que son el primer lugar donde se pone de manifiesto esta interdependencia y el verdadero antídoto contra la soledad

¿Qué son las Zonas Rurales?

Según la Comisión Europea, las zonas rurales de Europa constituyen el 83% del territorio de la UE y contienen el 30,6% de la población de la UE. Las zonas rurales son regiones que se definen fundamentalmente por su escasa población, su baja densidad de población y sus economías centradas en la extracción de recursos o la producción de bienes primarios. Otro rasgo destacado que define a las zonas rurales es la concentración de sus economías en una o dos industrias. La OCDE distingue además las economías rurales de las urbanas en tres dimensiones, como sigue:

*"La primera dimensión es la distancia física de los mercados y los costes que impone en términos de transporte y conectividad. La segunda dimensión es la importancia de la competitividad en las regiones en las que el mercado interno es pequeño, la economía está muy especializada en la producción de productos básicos y los costes de transporte, especialmente dentro de los países, son absorbidos por las empresas locales. La tercera dimensión es la "geografía de primera naturaleza", o cómo las dotaciones naturales y las condiciones geográficas configuran las oportunidades económicas locales".*²

¹ "Long-term Vision for Rural Areas." European Commission. March 19, 2021.

² "Rural 3.0: People-Centred Rural Policy." OECD. 2019.

En conjunto, la distancia física de las zonas rurales con respecto a los grandes mercados y su dependencia de un número reducido de industrias hacen que el crecimiento tienda a ser exógeno, es decir, causado por fuerzas externas como el aumento de la demanda de un producto básico. La distancia de las zonas rurales a los principales mercados también significa que las zonas rurales suelen tener rentas y costes de vida más bajos que las zonas urbanas. También existe una relación simbiótica entre las zonas rurales y las urbanas: las primeras dependen de las segundas para obtener ingresos en función de la demanda, mientras que las segundas dependen de las zonas rurales para cubrir sus necesidades vitales, como el agua potable, la producción de alimentos y la energía.

Los Retos de las Zonas Rurales

La globalización y los avances tecnológicos han cambiado el funcionamiento de las empresas en detrimento de las zonas rurales, ya que el coste barato de la mano de obra en otros lugares hace que las zonas rurales de la UE sean destinos menos atractivos para la inversión de capital. Un mercado laboral global significa que las grandes empresas tenderán a no contratar trabajadores europeos para trabajos de extracción de recursos y fabricación a la misma escala que antes. Por ello, la Unión Europea no debe cifrar sus esperanzas de resurgimiento de las zonas rurales en la mera reactivación de las industrias tradicionales³. Las innovaciones tecnológicas en el sector agrícola, por ejemplo, han hecho crecer el tamaño de las explotaciones individuales al tiempo que han provocado un descenso continuo del número de personas que se dedican directamente a la agricultura⁴. Mientras tanto, los incentivos para el emprendimiento están rezagados en las zonas rurales -a pesar de que varían según el Estado miembro-, lo que significa que las zonas urbanas siguen siendo las más atractivas como lugares para la incorporación de nuevas empresas.

Dado que las zonas rurales proporcionan las materias primas de la vida, la degradación socioeconómica de las zonas rurales repercutirá en la capacidad de los centros urbanos y suburbanos de un país para mantenerse a sí mismos y a sus actividades. En un escenario extremo, el abandono de las zonas rurales por parte de sus habitantes perjudicaría la producción de alimentos, la extracción de recursos y la producción de energía, ya que quedarían menos trabajadores para dotar de personal a estas industrias. Incluso los que quedaran serían menos eficientes debido a la pérdida de experiencia y capital humano relevante. Así pues, la despoblación rural tiene un impacto económico no sólo a nivel local, sino a todos los niveles. (Véase en el Apéndice A un mapa del cambio de población que se está produciendo en las regiones rurales de la UE).

Las cuestiones demográficas se encuentran en el centro de los mayores retos a los que se enfrenta la Unión Europea. El campo de la demografía afecta a ámbitos tan diversos como la salud

³ Belson, Neil A. "Promoting Rural Entrepreneurship and Rural Economic Development – Third Way." Third Way. January 7, 2020

⁴ Ibid.

pública, la política medioambiental, la exclusión social e incluso la política de seguridad⁵. La investigación ha descubierto que los desequilibrios demográficos contribuyen a los conflictos civiles, repercuten en la estabilidad del Estado y afectan a los puntos fuertes y débiles de la capacidad de un Estado para hacer frente a los conflictos⁶. Por lo tanto, es evidente que la persistencia de los desequilibrios demográficos en las zonas rurales de la Unión Europea, agravada por una brecha de desarrollo cada vez mayor entre las regiones rurales y las urbanas, supone una amenaza potencial para la estabilidad de los Estados miembros de la UE y de la propia Unión Europea. Cuanto más esperen la UE y sus Estados miembros a abordar la crisis demográfica que supura en las zonas rurales, mayores serán las probabilidades de que se convierta en una completa erosión de la cohesión social, así como en un colapso de la confianza social dentro de las comunidades y entre ellas.

En otras palabras, no hay soluciones sencillas y universales para las luchas de las zonas rurales por conservar su población en edad de trabajar y seguir siendo sectores económicos vibrantes. El planteamiento de la Unión Europea para revitalizar las zonas rurales tendrá que incluir inversiones en ámbitos tan divergentes como la industria, la educación, el espíritu empresarial, las infraestructuras, los servicios públicos, los servicios médicos y las consultas jurídicas. Por encima de todo, la Unión Europea se beneficiaría de un enfoque ascendente en términos de soluciones innovadoras: los actores de base, como las familias y las asociaciones familiares, son socios clave para hacer de las zonas rurales lugares atractivos para vivir: la familia, como célula básica de toda comunidad, es la enrucijada natural de todos estos diferentes aspectos y el centro de toda interacción primaria dentro de la sociedad

Escaso acceso y competencias digitales

Un obstáculo importante para una mayor integración y desarrollo de las zonas rurales es la escasez de competencias digitales y la limitada integración digital de las zonas rurales en el tejido de la propia sociedad. Como señala la Comisión Europea, *"en 2019, solo el 48% de los residentes rurales de la UE tenían al menos habilidades digitales básicas (en comparación con el 62% en las ciudades)"* y *"solo el 59% de los hogares rurales de la UE tienen acceso a Internet de alta velocidad, en comparación con el 86% de todos los hogares de la UE."*⁷

En Alemania, los estudiantes de las escuelas rurales han quedado por detrás de sus compañeros de las ciudades durante la pandemia de Covid-19 debido a la insuficiencia de los servicios de internet.⁸ El problema de las desigualdades en la conectividad a Internet existe en todos los Estados miembros de la UE y estas disparidades entre las zonas urbanas y rurales se

⁵ Allen, Heather, and Rebecca Katz. "Demography and Public Health Emergency Preparedness: Making the Connection." *Population Research and Policy Review* 29, no. 4 (August 21, 2010): 527-39. doi:10.1007/s11113-009-9158-1.

⁶ Ibid.

⁷ "A Long-term Vision for the EU's Rural Areas." European Commission. July 01, 2021.

https://ec.europa.eu/info/strategy/priorities-2019-2024/new-push-european-democracy/long-term-vision-rural-areas_ga.

⁸ Rundel, Christina, and Koen Saleminck. "Bridging Digital Inequalities in Rural Schools in Germany: A Geographical Lottery?" *Education Sciences* 11, no. 4 (2021): 181. doi:10.3390/educsci11040181.R

agravarán a medida que el aprendizaje a distancia continúe y se intensifique. Además, el problema del acceso digital desigual se extiende también a los profesionales a medida que el teletrabajo se hace más común.

Infraestructuras insuficientes y servicios sociales inadecuados

Las zonas rurales están alejadas, y por tanto desconectadas de la vida más amplia de sus naciones y regiones, por la ausencia o insuficiencia de infraestructuras. La manifestación más fundamental de las infraestructuras es el transporte público en todas sus formas, que incluye la creación y el mantenimiento de paradas de autobús, líneas de tren, aeropuertos y acceso a otros métodos de transporte, así como el mantenimiento de las carreteras públicas.

La Comisión Europea lanzó una consulta pública sobre las necesidades más acuciantes de las zonas rurales e identificó la necesidad de invertir más en servicios básicos. Como señala el informe, *"más del 50% de los encuestados afirmaron que las infraestructuras son la necesidad más acuciante de las zonas rurales. El acceso a los servicios y comodidades básicas, como el agua y la electricidad, así como los bancos y las oficinas de correos, también se citó como una necesidad urgente para el 43% de los encuestados"*.⁹ Para que las zonas rurales sigan siendo un elemento integrante de la vida europea y local, deben seguir conectadas a las instituciones financieras y cívicas y a los servicios sanitarios y sociales que sustentan la vida en sociedad.

⁹ "Long-term Vision for Rural Areas: Europeans Share Their Views on Rural Areas." European Commission. March 12, 2021.

Falta de diversidad económica y desarrollo

Las zonas rurales de toda Europa coinciden con las zonas agrícolas europeas. De hecho, las zonas rurales constituyen el 83% de la superficie de la UE, mientras que las tierras agrícolas, los bosques y las zonas naturales constituyen el 80% de su superficie¹⁰. Así pues, la mayoría de las zonas rurales de la UE comparten un rasgo unificador clave: todas dependen de la agricultura para una parte importante de su actividad económica. Sin embargo, una economía local que se basa en una o dos industrias, como la agricultura o la silvicultura o la extracción de recursos, es poco profunda y vulnerable a un daño excesivo derivado de una recesión en un sector clave. Por lo tanto, una economía local poco profunda está excesivamente concentrada en un estrecho abanico de actividades y es, por tanto, menos resistente ante una mala cosecha o el agotamiento de los recursos que una economía más diversificada y con mayor profundidad¹¹.

Evitar la sobreconcentración es una idea que anima a las economías resilientes. Como se afirma en un informe de PriceWaterhouseCoopers, *"los elementos clave de su economía deben ser variados, flexibles y fácilmente aplicables a una variedad de oportunidades económicas, y las áreas de sobreconcentración deben ser continuamente identificadas y mitigadas. Los responsables políticos deben trabajar para lograr una mayor diversificación económica, a fin de reducir el impacto de los acontecimientos externos y fomentar un crecimiento más sólido y resistente a largo plazo"*¹².

La diversificación se menciona en la Comunicación de la Comisión Europea de 2020 sobre "Una nueva estrategia industrial para Europa" en el contexto del suministro.¹³ A menor escala, este imperativo se aplica a las economías locales: el exceso de concentración conduce a cadenas de suministro más débiles y más expuestas al riesgo de influencias externas e internas. El desarrollo rural debe, por tanto, hacer de la diversificación económica regional una prioridad clave, porque una economía resistente crea comunidades resistentes: los trabajadores son menos susceptibles de emigrar sabiendo que su empleo y su modo de vida dependen del éxito de una o dos industrias.

Acceso insuficiente a la educación

Los estudiantes de las zonas rurales de Europa tienen un rendimiento inferior al de sus compañeros de las zonas urbanas¹⁴. Aunque la Unión Europea ha destinado recursos a garantizar que las escuelas rurales dispongan de material didáctico, equipos e instalaciones adecuados, estos esfuerzos no han resuelto la disparidad más persistente entre las escuelas rurales y las urbanas: el acceso a una educación de alta calidad. Esta disparidad adopta dos formas: la formación de educadores de alta calidad y la colocación de educadores de alta calidad en las escuelas que los necesitan. En cuanto a la primera, la tendencia de los institutos y escuelas de enseñanza a

¹⁰ "EU Rural Areas in Numbers." European Commission - European Commission. April 21, 2021

¹¹ Booz & Company. "Resilient, Stable, Sustainable: The Benefits of Economic Diversification." PricewaterhouseCoopers. 2011.

¹² Ibid.

¹³ "A New Industrial Strategy for Europe." European Commission. March 10, 2020.

¹⁴ Van Maarseveen, Raoul. "Erratum To: The Urban–rural Education Gap: Do Cities Indeed Make Us Smarter?" *Journal of Economic Geography*, November 23, 2020, 1-32. doi:10.1093/jeg/lbab020.

desarrollar sus actividades en las grandes ciudades -donde transmiten técnicas de enseñanza probadas y desarrollan métodos innovadores de instrucción- hace que las ciudades formen y empleen a un número mucho mayor de educadores excelentes que las zonas rurales. En cuanto a esta última disparidad, los educadores de alta calidad suelen resistirse a trasladarse a las zonas rurales, o bien optan por trasladarse a las zonas urbanas, por diversas razones, como el salario.

Despoblación y desequilibrios demográficos

La población disminuye en el 59% de las zonas rurales de la UE.¹⁵ Este descenso de la población no está impulsado por el aumento de las tasas de mortalidad, sino por el éxodo de los jóvenes y los habitantes en edad de trabajar. El informe de la Comisión Europea sobre el impacto del cambio demográfico, publicado en junio de 2020, subraya que el aumento de la esperanza de vida, unido a la baja tasa de natalidad y al aumento de la movilidad dentro de la UE, está provocando una segregación por edades, con predominio de las personas mayores en determinadas zonas, sobre todo rurales, mientras los jóvenes acuden a zonas más urbanas.¹⁶ Esta segregación es insostenible: si el proceso continúa como se describe en el informe de la Comisión, muchas zonas rurales se encontrarán en la trayectoria hacia la despoblación total para el año 2100.

Además, los desequilibrios demográficos provocados por la segregación por edades generan enormes ineficiencias económicas. Los sistemas de bienestar de los Estados miembros, regionales y locales dependen de los contribuyentes en edad de trabajar para financiar los servicios de seguridad social para la población mayor y discapacitada, que por naturaleza están más arraigados en sus hábitos de vida que sus homólogos más jóvenes y sanos. Tal y como se recoge en un documento conjunto de la FAFCE y la Comisión de las Conferencias Episcopales de la UE (COMECE), la pandemia del COVID-19 ha puesto de manifiesto las fragilidades de los sistemas sanitarios europeos, especialmente la discriminación rampante a la hora de proporcionar una asistencia sanitaria adecuada y el acceso a los ancianos¹⁷. Mientras los ancianos permanecen en las zonas rurales, experimentando a menudo la soledad y la exclusión social, la congregación de jóvenes con estudios en un grupo de centros urbanos deprime los salarios al tiempo que aumenta el coste de la vida que afecta a todas las personas. Esto conduce a la infravaloración de ciertas habilidades y de la mano de obra en general, lo que impide que los mercados nacionales fijen salarios adecuados y que los gobiernos nacionales garanticen que la educación superior y las habilidades más especializadas añadan el máximo valor esperado.

¹⁵ Copus, Andrew. "What Do We Mean by "shrinking" and How Widespread Is This across Rural Europe?" European Commission - Europe Week Brussels 7-10 October 2019. October 7, 2019.

¹⁶ European Commission Report on the Impact of Demographic Change. June 17, 2020.

¹⁷ The Elderly and the Future of Europe: Intergenerational Solidarity and Care in Times of Demographic Change." FAFCE. December 03, 2020. Available at <https://www.fafce.org/wp-content/uploads/2020/12/20201203-The-Elderly-and-the-Future-of-Europe.pdf>

Estudios de caso sobre la despoblación rural

Croacia

Legrad, un pueblo croata situado en la frontera con Hungría, ha saltado recientemente a los titulares por ofrecer la venta de viviendas a compradores económicamente solventes menores de cuarenta años por sólo 0,13 euros si se comprometen a vivir en la casa durante al menos quince años. Legrad fue en su día el segundo núcleo de población de Croacia, pero desde 1918 ha sufrido un declive constante en términos de importancia económica y demográfica, y su población se ha reducido a la mitad en los últimos setenta años¹⁸. El pueblo señala su belleza natural y sus sólidas perspectivas de trabajo en la producción de alimentos, el procesamiento de metales y la transformación de la madera como puntos de venta para elegir vivir allí.

Irlanda

Irlanda sufre la despoblación de los pueblos en las zonas rurales y suburbanas, ya que la gente acude a los grandes centros urbanos de Dublín, Cork, Limerick y Galway. Según un análisis de Future Analytics Consulting, los mayores obstáculos para la revitalización de los pueblos irlandeses son la falta de viabilidad comercial, el escaso desarrollo de las infraestructuras y la debilidad del gobierno local¹⁹. El ingrediente más importante para la revitalización rural es un comercio próspero. Tal y como se recoge en el Irish Times, *"el modelo tradicional de ciudad o pueblo rural en funcionamiento veía cómo unos grandes almacenes de propiedad local atraían a la comunidad a visitar el centro del pueblo. Esto proporcionaba a los negocios más pequeños una base de clientes viable gracias a la afluencia de público. La infraestructura social -bancos, oficinas de correos, atención médica, instalaciones comunitarias- se utilizaba activamente y era accesible para todos"*²⁰. El éxito de un negocio crea así condiciones para el éxito de otros, que se refuerzan mutuamente. La tendencia moderna de desplazar los centros comerciales, como los centros comerciales, a las afueras de las ciudades o fuera de ellas, ha eliminado el centro neurálgico comercial de las ciudades, con lo que la gente tiene menos motivos para pasar tiempo en la ciudad y participar en sus servicios. Dado que las ciudades rurales suelen ser más antiguas, tienden a tener calles estrechas y menos espacio para que más gente se dedique al comercio. En algunas regiones, los gobiernos municipales son incapaces de tomar medidas decisivas, como la concesión de permisos de construcción de viviendas o comercios, ya que los gobiernos regionales han debilitado su poder invocando medidas de gobierno local obsoletas.²¹ Siguiendo el principio de subsidiariedad, la potenciación de los gobiernos locales es una solución adicional para apoyar políticas demográficas adaptadas.

¹⁸ Syed, Armani. "A Town in Croatia Is Selling Homes for 16 Cents to Attract New Residents." Insider. June 19, 2021.

¹⁹ Purcell, Stephen. "The Stark Problem for Irish Towns Is Simple: They Need People." The Irish Times. June 29, 2019.

²⁰ Ibid.

²¹ Ferriter, Diarmaid. "Diarmaid Ferriter: Why Irish Local Government Is so Useless." The Irish Times. November 23, 2019. origin=<https://www.irishtimes.com/opinion/diarmaid-ferriter-why-irish-local-government-is-so-useless-1.4092165>.

Rumanía

Rumanía ofrece un importante estudio de caso sobre cómo las disparidades pueden socavar la vitalidad no sólo de las zonas rurales de un Estado miembro de la UE, sino también de los Estados miembros de la UE con una población rural significativa. El porcentaje de rumanos que viven en zonas rurales es del 43,6%, el tercero más alto de la UE después de Eslovaquia y Eslovenia.²² Aunque el mercado común y la libertad de circulación que ofrece la UE pueden tener efectos positivos, como un rápido crecimiento económico, también pueden sufrir efectos negativos. Por ejemplo, después de entrar en la UE en 2007, la economía de Rumanía ha ido bien. *Su "crecimiento del PIB en 2017 fue del 6,9%... El PIB per cápita pasó del 30% de la media de la UE en 1995 al 60% en 2017."*²³ Estas son algunas de las tasas de crecimiento más altas de la UE.

Sin embargo, la integración en la Unión Europea también aceleró la despoblación de Rumanía. Según un informe de la Brookings Institution, *"la población de Rumanía se redujo de 22,8 a 19,6 millones desde el año 2000, y se espera que siga disminuyendo. Entre 3 y 5 millones de rumanos -la mayoría en edad de trabajar- viven y trabajan en otras partes de la Unión Europea. Mientras tanto, la participación de la población activa es sólo del 66%... demasiado baja para compensar el envejecimiento y la emigración"*. Así pues, parte de la despoblación de Rumanía se debe a los salarios comparativamente bajos. Además, *"al igual que Rumanía aprovechó los mercados e instituciones de la UE para acelerar el crecimiento económico durante las dos últimas décadas, ahora tendrá que utilizarlos para salvar la creciente brecha entre los que prosperan y los que se quedan atrás. El país necesita más trabajadores cualificados, inversiones más eficaces y una asignación de recursos mucho más eficiente"*²⁴. Esto significa que parte de la asignación de recursos de Rumanía debe incluir la formación de los trabajadores y la inversión en las industrias, regiones y servicios atrasados, como las infraestructuras y los servicios de apoyo social.

Las remesas contribuyen a las dificultades de vida en las zonas rurales al aumentar el coste de la vida. Según los datos del Banco Mundial, las remesas -es decir, las transferencias no comerciales de dinero que se envían a los rumanos del extranjero, generalmente por parte de sus familiares- constituyen el 3% de la economía rumana, de nuevo la tercera tasa más alta de la UE, tras el 7% de Croacia y el 3,3% de Letonia²⁵. La elevada tasa de remesas provoca un aumento del consumo y de la inflación sin que se produzca un crecimiento económico subyacente que permita a la gente permitirse el aumento de los precios. Esto, a su vez, incentiva a la gente a salir de las zonas rurales en busca de empleo. La elevada tasa de remesas podría ser una de las posibles explicaciones de la baja tasa de participación de la población activa en Rumanía, ya que estos pagos procedentes del extranjero desincentivan la participación de la población activa e incentivan la emigración, lo que no es sostenible. La importancia de las remesas para la economía rumana demuestra la necesidad de una acción decisiva por parte de la UE.

²² "Populația După Domiciliu* La 1 Ianuarie 2020 a Ajuns La 22 175 Mii Persoane." IIS: Comunicat De Presa. March 2020.

²³ Rosa, Donato De, and Yeon Soo Kim. "Romania: Thriving Cities, Rural Poverty, and a Trust Deficit." Brookings Institution. Brookings, June 5, 2018.

²⁴ Ibid.

²⁵ Ibid.

Soluciones para la Integración y desarrollo rural

Estrategias de éxito: Los proyectos de Fundación Madrina en España

A la hora de abordar los numerosos retos que abundan en las zonas rurales, las actividades de la *Fundación Madrina*, una organización española, ofrecen ejemplos útiles de buenas prácticas que pueden difundirse en toda la UE. La clave de estas buenas prácticas es el compromiso con la dignidad humana y el interés por corregir la infravaloración de las competencias y la sobrevaloración de los servicios en mercados saturados, a menudo en zonas urbanas, mediante el desplazamiento de trabajadores cualificados y la prestación de servicios en mercados definidos por la escasez, a menudo en zonas más rurales. La Fundación se describe a sí misma como un proyecto de amor que “*actúa sobre los riesgos sociales que recaen sobre las madres y que, en consecuencia, recaen sobre sus hijos*”.²⁶

Una de las iniciativas más recientes de la *Fundación Madrina*, *Pueblos Madrina*, pretende resolver simultáneamente dos problemas que la fundación considera especialmente nocivos para la sociedad española: la despoblación rural y las difíciles condiciones de vida de las familias en las ciudades.²⁷ Este programa parte de una idea importante: que a muchas familias les resulta cada vez más difícil vivir en las ciudades pero carecen de medios económicos para trasladarse. La *Fundación Madrina* desarrolló el programa *Pueblos Madrina* en respuesta a algunos de los problemas que afectan a las familias y que observó al llevar a cabo sus programas de apoyo social.²⁸ Dichos problemas, desde los desahucios hasta los elevados costes de transporte, pueden aliviarse a menudo mediante la reubicación en zonas rurales, donde los costes de vida son menores y el sentido de comunidad es mayor.

La pandemia de Covid-19 también ha llevado a muchas familias, tras sus experiencias de cierres y restricciones de movimiento, a contemplar la posibilidad de trasladarse a zonas menos congestionadas. Algunas de ellas se han puesto en contacto con la fundación con la esperanza de participar en el programa *Pueblos Madrina*, lo que revela que existe un interés latente generalizado por la reubicación que se activa por las dificultades en las ciudades o los incentivos de las zonas rurales. Otras familias no han tenido la posibilidad de elegir, especialmente durante la pandemia, ya que las medidas de cierre han provocado pérdidas de empleo, desahucios y un aumento de la pobreza infantil y de las familias sin hogar.²⁹ La Unión Europea puede trabajar a través de estas estructuras de incentivos y responder a las presiones económicas exigentes asignando fondos para subvencionar los costes de traslado, para invertir en infraestructura digital que permita más posibilidades de trabajo a distancia y para construir servicios públicos en las zonas rurales que sirvan para crear comunidades más vibrantes capaces de retener a esas familias.

²⁶ Admin. "Pueblos Madrina." Fundación Madrina. December 27, 2020. <https://madrina.org/pueblos-madrina/>.

²⁷ "Pueblos Madrina." Fundación Madrina. December 27, 2020. <https://madrina.org/pueblos-madrina/>.

²⁸ Information Regarding Programs." E-mail to Resarch Department Fundación Madrina, Quality Department Social Fundación Madrina, and Social Department Fundación Madrina. January 2020.

²⁹ Aumenta La Pobreza Infantil y La Tasa De Abandono De La Mujer Madre." Fundación Madrina. December 27, 2020. <https://madrina.org/aumenta-la-pobreza-infantil-y-la-tasa-de-abandono-de-la-mujer-madre/>.

La *Fundación Madrina* también se ha asociado con universidades locales, como la Universidad de Ávila y la Universidad Complutense de Madrid, para encontrar y crear puestos de trabajo para las familias reubicadas. A menudo, esto se traduce en proyectos para mejorar la ciudad rural de alguna manera, a través de proyectos de ingeniería o el establecimiento de servicios sociales como el asesoramiento psicológico. Esta asociación con las universidades sigue la lógica del proyecto *Pueblos Madrina*: formar a las personas, especialmente a las mujeres y a los miembros de las familias, en situación de vulnerabilidad para que adquieran competencias que les permitan insertarse en los puestos de trabajo de las zonas rurales en beneficio tanto de la persona vulnerable como de la comunidad rural. Este enfoque, formulado con La Asociación de Familias y Mujeres del Medio Rural (AFAMMER), busca generar esperanza para las personas y los lugares que se encuentran en situaciones que parecen desesperadas. La Unión Europea podría tener un papel no sólo en el alivio de las condiciones de pobreza material en las zonas rurales, sino también en ayudar a las personas a construir un sentido de comunidad y esperanza a través de una mayor conexión con ellos mismos y con los demás, realizando así una inversión fructífera en el futuro.

Otro aspecto de *Pueblos Madrina* que merece atención es el establecimiento de asociaciones entre universidades y pueblos de las zonas rurales. A través de estas asociaciones, los estudiantes universitarios diseñan y ejecutan programas para revitalizar el pueblo, mientras que el pueblo proporciona datos y experiencia del mundo real. *La Fundación Madrina* promueve la implicación de las universidades (ref. Apéndice B) y de sus estudiantes en proyectos que ayuden a desarrollar el valor social, a través de la consolidación de alianzas público-privadas en favor del apoyo a los niños más vulnerables y de la maternidad. De este modo, la fundación favorece una cultura de servicio y solidaridad en todas las entidades implicadas, desde las universidades y los estudiantes hasta los pueblos rurales y sus habitantes, pasando por los participantes del proyecto *Pueblos Madrina*. Estas relaciones son esenciales para profundizar en la cohesión social.

En 2020, por ejemplo, gracias al compromiso de voluntarios y ciudadanos, las personas asociadas a los proyectos de la *Fundación Madrina* coordinaron una red de 1.500 voluntarios que asistieron a más de 25.000 familias que sufrían las consecuencias de la pandemia del Covid-19, principalmente en lo que respecta a la inseguridad alimentaria, la falta de acceso a los servicios sanitarios y el desempleo. Su presencia sobre el terreno mantiene a la *Fundación Madrina* en sintonía con las necesidades de las personas a las que sirve y facilita el desarrollo y la aplicación de nuevos programas.³⁰ Así, en respuesta a los retos de COVID-19, la *Fundación Madrina* se ha transformado y adaptado. El éxito de esta buena práctica afirma la necesidad de invertir en proyectos en los que haya un intercambio de conocimientos, de modo que la financiación pueda poner en marcha comunidades y relaciones que perduren y creen valor por sí mismas una vez agotado el dinero. Esto suele ocurrir en los márgenes de la sociedad, como en los casos de zonas rurales despobladas, personas en situación de vulnerabilidad y familias que buscan establecerse o restablecerse en mejores condiciones de vida.

³⁰ "Informe Madrina "IMV": El IMV Aumenta." Fundación Madrina. December 27, 2020. <https://madrina.org/13159-2/>.

Los proyectos de la *Fundación Madrina* llevan mas de 20 años en marcha y siguen ampliándose en términos de asociaciones e impacto. Esto se aplica a la vida de familias individuales y de regiones enteras, como La Rioja.

Propuestas para la Revitalización Rural

La respuesta de la Unión Europea al desarrollo de las zonas rurales debería tener lugar en cuatro dimensiones:

- **Integración y conectividad**, abarcando desde la conexión digital hasta el acceso adecuado a las redes de transporte público
- **La prosperidad económica**, haciendo hincapié en la inversión para crear puestos de trabajo de acuerdo con la transición verde; la garantía de que las rentas, tanto en el medio urbano como en el rural, reflejen mejor el respectivo valor añadido en los procesos de producción
- **Atractivo**; financiación de proyectos, servicios sociales y servicios públicos, y mercados de bienes y mano de obra. Como mínimo, esto significa un acceso abundante a instituciones como bancos, oficinas de correos y hospitales, así como a servicios públicos como la electricidad, las carreteras o los ferrocarriles, y un acceso adecuado a vehículos para navegar por las infraestructuras a un precio asequible;
- **Sostenibilidad**, tanto en el sentido ambiental como económico, ya que las zonas rurales son muy sensibles a los cambios en el medio ambiente y la economía locales debido a la relativa superficialidad de sus economías y a la dependencia de los estilos de vida de los lugareños de unas condiciones estables en ellas.

Propuestas específicas para este reto

Falta de diversidad económica y desarrollo Los niveles más altos de diversidad económica hacen que una comunidad sea más resistente a las recesiones económicas. Como se ha señalado, las presiones económicas ejercen un efecto nocivo en las zonas rurales en muchas dimensiones, ya que reducen el acceso a los servicios, hacen que las parejas retrasen la maternidad y precipitan la fuga de profesionales en busca de mejores perspectivas laborales. La acción de seguimiento de la UE a su Visión a Largo Plazo para las Zonas Rurales debería incorporar medidas para ayudar a las zonas rurales a crear inmunidad frente a las luchas demográficas, sociales y económicas que pueden arrasar una ciudad o región y dar lugar a un monocultivo económico.

El programa *Pueblos Madrina*, gestionado por la *Fundación Madrina* en España, ofrece un caso instructivo sobre cómo abordar este problema y merecería ser promovido como una buena práctica en los Estados miembros de la UE y a nivel comunitario.

Además, un aumento del uso del teletrabajo puede tener dos beneficios: permite que los trabajadores se instalen en las zonas rurales, aportando así sus ingresos y conocimientos a la nueva zona, y crea un espacio para que estos nuevos residentes se relacionen con sus familias y comunidades en el tiempo que ahorran al suprimir sus desplazamientos. El teletrabajo también podría poner de manifiesto el valor del tiempo libre de los residentes para las comunidades rurales.

Sin embargo, uno de los mayores peligros del teletrabajo es la difuminación de la línea que separa el tiempo de trabajo y el tiempo libre, con el consiguiente perjuicio para el equilibrio entre la vida laboral y personal de los empleados.³¹ Por ello, las inversiones en infraestructura digital deben realizarse teniendo en cuenta las necesidades de las familias. En cuanto a las industrias con posibilidades limitadas de teletrabajo, como la agricultura, la sanidad y la extracción de recursos, la UE puede reforzar la protección laboral para garantizar un equilibrio adecuado entre la vida laboral y la personal.

Acceso insuficiente a la educación. Para corregir la brecha educativa entre las zonas urbanas y las rurales, la UE debería orientarse hacia el personal. En la actualidad, el planteamiento de la UE en materia de financiación de la educación rural se basa en las subvenciones y la inversión en material didáctico e instalaciones. A partir de ahora, como parte de su Visión para las zonas rurales, la UE también debería aumentar la inversión en la contratación y retención de educadores de alta calidad. Dado que muchos de estos educadores prefieren vivir y trabajar en las ciudades porque en ellas pueden ganar sueldos elevados, habría que apoyar a los centros educativos de las zonas rurales subvencionando los sueldos en paridad con los de las zonas urbanas.

Acceso insuficiente a los servicios sanitarios y asistenciales. En junio de 2021, el Parlamento Europeo adoptó una Resolución que afirma la importancia de las personas mayores para la sociedad europea y esboza medidas para garantizar que se atiendan sus necesidades en la vejez.³² La UE debe basarse en su nuevo instrumento de salud pública, el programa "EU4health", desarrollado en respuesta a la crisis COVID-19 y en el contexto de su Plan de Recuperación. Como se pide en el documento conjunto FAFCE-COMECE sobre "Las personas mayores y el futuro de Europa", "para apoyar a las familias a la hora de garantizar los cuidados de larga duración, la Comisión Europea debería animar a los Estados miembros a aplicar disposiciones flexibles de conciliación de la vida laboral y familiar para los cuidadores, proponer ayudas a la vivienda para los hogares que acogen a un familiar de edad avanzada y crear un sistema libre de impuestos para las modificaciones relativas al acceso y alojamiento de las personas mayores".³³ De este modo se incentivará a las zonas rurales a retener a los jóvenes y a las personas de mediana edad, a la vez que se crearán incentivos fiscales que permitan aprovechar al máximo el potencial de crecimiento de la economía plateada.

Asociaciones público-privadas poco desarrolladas. Siguiendo el ejemplo del proyecto *Pueblos Madrina* de la *Fundación Madrina* y su compromiso con las universidades, la estrategia europea para las zonas rurales podría incluir la inversión en relaciones en las que se produzca un intercambio de conocimientos. Dicho intercambio debería basarse en el movimiento físico de las personas, de modo que los participantes puedan conocer las experiencias vitales de personas ajenas a su entorno inmediato y aprender a empatizar a través de la práctica directa. El trabajo en red de la *Fundación Madrina* consiste en la promoción de la fuerza del voluntariado en las universidades

³¹ "Family and Teleworking: FAFCE Stresses the Commitment and Struggles of Parents." FAFCE. April 01, 2021. Accessed April 01, 2021.

³² European Union. European Parliament, *Report on an old continent growing older – possibilities and challenges related to ageing policy post-2020*, 4 June 2021. (2020/2008(INI)),

³³ European Union. European Parliament, *Report on an old continent growing older – possibilities and challenges related to ageing policy post-2020*, 4 June 2021. (2020/2008(INI)),

y en el establecimiento de relaciones con determinados aliados formativos, unidos en pos de un bien común. Este bien común es también la protección de los niños más vulnerables y de la maternidad, especialmente en situaciones de precariedad. La FAFCE ya ha destacado, en una reciente Resolución de su Junta Directiva, la necesidad de reconocer y apoyar a las asociaciones familiares, que *"crean actividades eficaces de solidaridad, educación y formación" que también estabilizan las relaciones interpersonales*".³⁴ El apoyo y la inversión en las asociaciones familiares, ya sean religiosas, como en los grupos eclesiásticos, o de carácter local y de la sociedad civil, como los consejos escolares, pueden generar efectos baratos pero impactantes en términos de cohesión social y de colaboración público-privada.

La debilidad de las autoridades locales y de la sociedad civil. Para crear las condiciones de una vida satisfactoria para los habitantes de las zonas rurales -una vida repleta de infraestructuras adecuadas, servicios sociales y comodidades culturales- la UE tendrá que contar con la ayuda de las autoridades y organizaciones locales para mediar el éxito de sus inversiones e iniciativas. Las familias son la unidad más fundamental de la cohesión social y las asociaciones familiares el medio óptimo para aprovechar las capacidades únicas de las familias.³⁵ Las redes familiares -por ejemplo, en forma de consejos escolares, comunidades religiosas y comités consultivos municipales- ayudan a crear las comunidades resistentes que necesitan las zonas rurales.

Las necesidades de las mujeres. A menudo, en entornos en los que las familias y las comunidades no cuentan con un apoyo social y financiero adecuado, son las mujeres las que se encargan de llenar los vacíos, especialmente en lo que respecta al trabajo doméstico y de cuidados no remunerado. Su trabajo es crucial para la sostenibilidad y la vitalidad de las comunidades. El medio más directo por el que la Unión Europea puede reconocer este hecho y desbloquear el valor que añaden las mujeres es apoyando y fomentando a nivel nacional la actualización de los regímenes nacionales de pensiones para que se contabilice el trabajo de cuidados como empleo. Así lo puso de manifiesto un informe del Parlamento Europeo de 2016 sobre *"La brecha de género en las pensiones: diferencias entre las madres y las mujeres sin hijos"*³⁶. En efecto, la prestación de cuidados requiere a menudo la interrupción del empleo, lo que a su vez provoca lagunas en las cotizaciones a la pensión y una disminución de los ingresos por jubilación³⁷. Una solución es ofrecer un crédito para cuidadores que se pueda canjear en los sistemas de pensiones.

³⁴ "FAFCE Board Resolution: Family Is the Heart of the Post-pandemic Recovery." FAFCE. November 11, 2020

³⁵ "FAFCE WEBINAR on the EU Recovery and Its Investment in the Family: "Without Families and Family Associations There Is No Future for Europe". FAFCE. January 07, 2021

³⁶ Ludovici, Manuela Samek, Serena Drufuca, Monica Patrizio, and Flavia Pesce. "The Gender Pension Gap: Differences between Mothers and Women without Children." Directorate-General for Internal Policies. July 2016. [https://www.europarl.europa.eu/RegData/etudes/STUD/2016/571363/IPOL_STU\(2016\)571363_EN.pdf](https://www.europarl.europa.eu/RegData/etudes/STUD/2016/571363/IPOL_STU(2016)571363_EN.pdf)

³⁷ Hamilton, Myra, and Cathy Thomson. "Recognising Unpaid Care in Private Pension Schemes." *Social Policy and Society* 16, no. 4 (2017): 517–34. doi:10.1017/S1474746416000312

Conclusión

Como afirma la Visión a Largo Plazo de las Zonas Rurales de la Comisión, "*el papel y la importancia de las zonas rurales están infravalorados e insuficientemente recompensados*"³⁸. La Unión Europea puede empezar a arreglar esto incluyendo en su planteamiento coaliciones que reúnan a personas de todos los sectores de la sociedad. Este tipo de alcance permitirá que más personas se conviertan en los mejores interesados en el futuro de las zonas rurales al adquirir conocimientos y experiencia en la labor de profundizar en la cohesión social en las zonas rurales de la UE. Presentado de este modo, un modelo de iniciativas de este tipo permitirá a la Comisión Europea y a sus socios llegar a más beneficiarios y sensibilizar a un mayor número de interesados sobre retos más acuciantes -como el déficit demográfico, la exclusión de las madres del mercado laboral y la alienación de las familias, especialmente las numerosas- mediante acuerdos duraderos y mutuamente beneficiosos. Este enfoque, cuya eficacia queda demostrada por la labor de la Fundación Madrina y otras experiencias, dará lugar a sólidas redes de responsabilidad social que proporcionan a todas las partes la promoción de valores colectivos e integrales, el intercambio de conocimientos especializados, el desarrollo económico duradero y las relaciones de por vida. Dichas redes potencian el florecimiento de las comunidades y el enriquecimiento de las economías.

Las asociaciones familiares son una necesidad para el florecimiento de toda comunidad. Al igual que las familias son la base de cualquier comunidad, las asociaciones familiares son un ingrediente esencial de las comunidades sostenibles. Toda política y visión de Europa debe tener en cuenta este hecho. Sobre todo, son el antídoto contra la soledad, la mayor y más peligrosa pandemia que afecta a Europa hoy en día. El presidente de la FAFCE, Vincenzo Bassi, ha escrito que "*la soledad es una profunda enfermedad de nuestra época... parece como si la actual pandemia pusiera al descubierto toda nuestra pobreza relacional y la profunda soledad que experimentan muchas familias*".³⁹ A pesar del inmenso peso de la responsabilidad que tienen las familias, acentuado por la pandemia del COVID-19, con demasiada frecuencia son abandonadas por los responsables políticos y se las deja a su suerte. Las asociaciones familiares aligeran la carga de estas responsabilidades. Si las familias son los ladrillos de los que se componen las comunidades, las asociaciones familiares son la argamasa que las une. Por esta función, las familias deben ser reconocidas y recompensadas. Del mismo modo, la soledad es una fuerza corrosiva que disuelve estos vínculos y pone en riesgo a la comunidad. Por ello, la política de desarrollo rural de la UE debe dar prioridad a la formación y preservación de las asociaciones familiares.

En definitiva, la disparidad de desarrollo entre las zonas rurales y urbanas se reduce a dos factores: la soledad, que la UE puede combatir apoyando las asociaciones familiares, y las ineficiencias del mercado, que la UE puede corregir también considerando las políticas familiares y demográficas como una inversión y no como un coste. De hecho, la revitalización rural requiere centrarse en estos factores, así como la voluntad de invertir en las contribuciones únicas que hacen las familias y las asociaciones familiares para embellecer, enriquecer y fortalecer sus comunidades.

³⁸ "Long-term Vision for Rural Areas." European Commission. March 19, 2021. Accessed May 03, 2021

³⁹ Bassi, Vincenzo, Ph.D. "Families That Help Families. Antidote to Loneliness, beyond the Pandemic." Family International. December 10, 2020.

Apéndice A:

A Map of The EU's Shrinking and Growing Region, Courtesy of ESPON

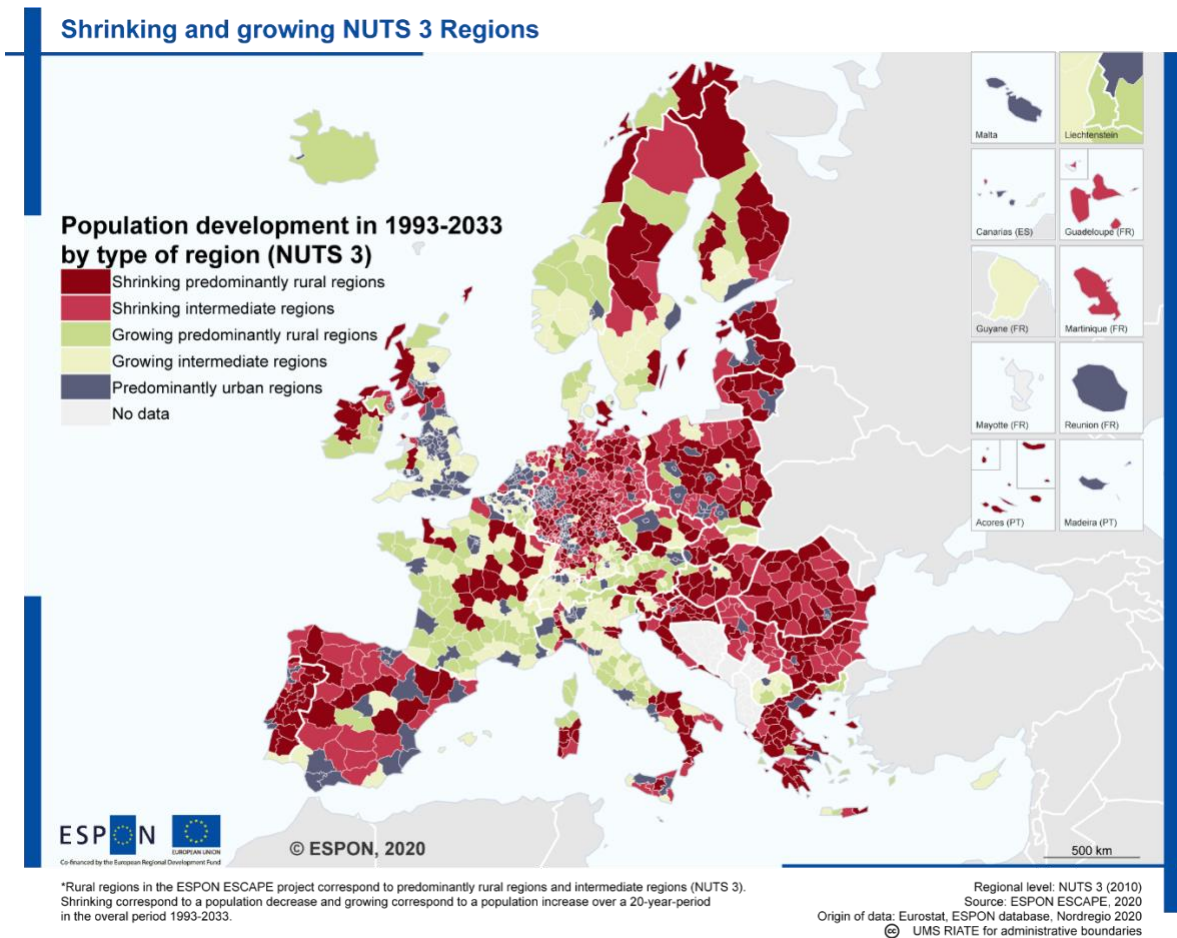

Apéndice B: Lista de Universidades que participan en el proyecto de Pueblos Madrina

Universidad Complutense de Madrid

Universidad Francisco de Vitoria

Centro de Formación Implika

Universidad Rey Juan Carlos

Universidad La Salle

Instituto de Empresa Masercisa S.A.U.

Universidad Nacional de Educación a Distancia (UNED)

Centro de Formación San Román

Universidad de Salamanca

Universidad de Sevilla

Universidad Internacional Valenciana (VIU)

Bibliografía

- "A Long-term Vision for the EU's Rural Areas." European Commission. July 01, 2021. https://ec.europa.eu/info/strategy/priorities-2019-2024/new-push-european-democracy/long-term-vision-rural-areas_ga.
- "Access to Maternal Health and Midwifery for Vulnerable Groups in the EU: A Study Requested by the FEMM Committee." European Parliament. April 2019. [https://www.europarl.europa.eu/RegData/etudes/STUD/2019/608874/IPOL_STU\(2019\)608874_EN.pdf](https://www.europarl.europa.eu/RegData/etudes/STUD/2019/608874/IPOL_STU(2019)608874_EN.pdf).
- Allen, Heather, and Rebecca Katz. "Demography and Public Health Emergency Preparedness: Making the Connection." *Population Research and Policy Review* 29, no. 4 (August 21, 2010): 527-39. doi:10.1007/s11113-009-9158-1.
- Aumenta La Pobreza Infantil Y La Tasa De Abandono De La Mujer Madre." Fundación Madrina. December 27, 2020. <https://madrina.org/aumenta-la-pobreza-infantil-y-la-tasa-de-abandono-de-la-mujer-madre/>.
- Bassi, Vincenzo, Ph.D. "Families That Help Families. Antidote to Loneliness, beyond the Pandemic." Family International. December 10, 2020. <https://www.familymonitor.net/post/families-that-help-families-antidote-to-loneliness-beyond-the-pandemic>.
- Belson, Neil A. "Promoting Rural Entrepreneurship and Rural Economic Development – Third Way." Third Way. January 7, 2020. Accessed June 02, 2021. <https://www.thirdway.org/report/promoting-rural-entrepreneurship-and-rural-economic-development>.
- Booz & Company. "Resilient, Stable, Sustainable: The Benefits of Economic Diversification." PriceWaterhouseCoopers. 2011. <https://www.strategyand.pwc.com/m1/en/reports/strategyand-resilient-stable-sustainable-benefits-economic-diversification.pdf>.
- Copus, Andrew. "What Do We Mean by “shrinking” and How Widespread Is This across Rural Europe?" European Commission - Europe Week Brussels 7-10 October 2019. October 7, 2019. https://ec.europa.eu/regional_policy/rest/cms/upload/18102019_105432_euregions-week_2019_copus.pdf.
- "EU Rural Areas in Numbers." European Commission - European Commission. April 21, 2021. Accessed May 13, 2021. https://ec.europa.eu/info/strategy/priorities-2019-2024/new-push-european-democracy/long-term-vision-rural-areas/eu-rural-areas-numbers_en.

Europa Press. "Pueblos Madrina, Una Salida Para Familias Vulnerables Y La Repoblación De Zonas Rurales." EuropaPress.es. February 09, 2021. Accessed May 13, 2021. <https://www.europapress.es/epsocial/igualdad/noticia-pueblos-madrina-salida-familias-vulnerables-repoblacion-zonas-rurales-20210209101501.html>.

"FAFCE Board Resolution: Family Is the Heart of the Post-pandemic Recovery." FAFCE. November 11, 2020. Accessed July 13, 2021. <https://www.fafce.org/fafce-board-resolution-family-is-the-heart-of-the-post-pandemic-recovery/>.

"FAFCE WEBINAR on the EU Recovery and Its Investment in the Family: "Without Families and Family Associations There Is No Future for Europe"." FAFCE. January 07, 2021. Accessed January 07, 2021. <https://www.fafce.org/fafce-webinar-on-the-eu-recovery-and-its-investment-in-the-family-without-families-and-family-associations-there-is-no-future-for-europe/>.

"Family and Teleworking: FAFCE Stresses the Commitment and Struggles of Parents." FAFCE. April 01, 2021. Accessed April 01, 2021. <https://www.fafce.org/family-and-teleworking-fafce-stresses-the-commitment-and-struggles-of-parents/>.

"EU Must Reduce Poverty by 50% before 2030 – UN Expert." United Nations Regional Information Centre for Western Europe. February 12, 2021. Accessed June 26, 2021. <https://unric.org/en/eu-must-reduce-poverty-by-50-before-2030-un-expert/>.

European Union. European Commission Report on the Impact of Demographic Change. June 17, 2020. https://ec.europa.eu/info/sites/default/files/demography_report_2020_n.pdf.

European Union. European Parliament, *Report on an old continent growing older – possibilities and challenges related to ageing policy post-2020, 4 June 2021*. (2020/2008(INI)), final available at https://www.europarl.europa.eu/doceo/document/A-9-2021-0194_EN.pdf

Ferriter, Diarmaid. "Diarmaid Ferriter: Why Irish Local Government Is So Useless." The Irish Times. November 23, 2019. Accessed July 05, 2021. <https://www.irishtimes.com/opinion/diarmaid-ferriter-why-irish-local-government-is-so-useless-1.4092165?mode=sample&auth-failed=1&pw-origin=https://www.irishtimes.com/opinion/diarmaid-ferriter-why-irish-local-government-is-so-useless-1.4092165>.

Gladwin, C. H., B. F. Long, E. M. Babb, L. J. Beaulieu, A. Moseley, D. Mulkey, and D. J. Zimet. "Rural Entrepreneurship: One Key to Rural Revitalization." *American Journal of Agricultural Economics* 71, no. 5 (1989): 1305-314. Accessed June 15, 2021. doi:10.2307/1243127.

- Guillot, Louise. "Eurocrats Burn out under 'Insane' Green Deal Workload." *POLITICO*, POLITICO, 28 June 2021, www.politico.eu/article/european-commission-green-deal-staff-burnout-workload/.
- Hamilton, Myra, and Cathy Thomson. "Recognising Unpaid Care in Private Pension Schemes." *Social Policy and Society* 16, no. 4 (2017): 517–34. doi:10.1017/S1474746416000312.
- "Information Regarding Programs." Research Department Fundación Madrina, Quality Department Social Fundación Madrina, and Social Department Fundación Madrina. January 2020.
- "INFORME MADRINA "IMV": El IMV Aumenta." Fundación Madrina. December 27, 2020. <https://madrina.org/13159-2/>.
- "Long-term Vision for Rural Areas." European Commission. March 19, 2021. Accessed May 03, 2021. https://ec.europa.eu/info/strategy/priorities-2019-2024/new-push-european-democracy/long-term-vision-rural-areas_en.
- "Long-term Vision for Rural Areas: Europeans Share Their Views on Rural Areas." European Commission. March 12, 2021. Accessed June 03, 2021. https://ec.europa.eu/info/news/long-term-vision-rural-areas-europeans-share-their-views-rural-areas-2021-mar-12_en.
- Ludovici, Manuela Samek, Serena Drufulca, Monica Patrizio, and Flavia Pesce. "The Gender Pension Gap: Differences between Mothers and Women without Children." Directorate-General for Internal Policies. July 2016. [https://www.europarl.europa.eu/RegData/etudes/STUD/2016/571363/IPOL_STU\(2016\)571363_EN.pdf](https://www.europarl.europa.eu/RegData/etudes/STUD/2016/571363/IPOL_STU(2016)571363_EN.pdf).
- "Populația După Domiciliu* La 1 Ianuarie 2020 a Ajuns La 22 175 Mii Persoane." IIS: Comunicat De Presa. March 2020. Accessed June 27, 2021. https://insse.ro/cms/sites/default/files/com_presa/com_pdf/popdom1ian2020r.pdf.
- "Pueblos Madrina." Fundación Madrina. December 27, 2020. <https://madrina.org/pueblos-madrina/>.
- Purcell, Stephen. "The Stark Problem for Irish Towns Is Simple: They Need People." *The Irish Times*. June 29, 2019. Accessed June 06, 2021. <https://www.irishtimes.com/life-and-style/the-stark-problem-for-irish-towns-is-simple-they-need-people-1.3939527>.
- "The Least Developed Countries Report 2020." UNCTAD. December 3, 2020. Accessed June 09, 2021. <https://unctad.org/webflyer/least-developed-countries-report-2020>.

Ranscombe, Peter. "Rural Areas at Risk during COVID-19 Pandemic." *The Lancet Infectious Diseases* 20, no. 5 (May 1, 2020): 545. doi:10.1016/s1473-3099(20)30301-7.

"Revitalizing Rural Communities: How One Small Town Gained a Huge Economic Boost." TriplePundit, 3p. September 30, 2014. Accessed June 01, 2021. <https://www.triplepundit.com/story/2014/revitalizing-rural-communities-how-one-small-town-gained-huge-economic-boost/40451>.

Rosa, Donato De, and Yeon Soo Kim. "Romania: Thriving Cities, Rural Poverty, and a Trust Deficit." Brookings. Brookings, June 5, 2018. <https://www.brookings.edu/blog/future-development/2018/06/05/romania-thriving-cities-rural-poverty-and-a-trust-deficit/>.

Rundel, Christina, and Koen Saleminck. "Bridging Digital Inequalities in Rural Schools in Germany: A Geographical Lottery?" *Education Sciences* 11, no. 4 (2021): 181. doi:10.3390/educsci11040181.

"Rural 3.0: People-Centred Rural Policy." OECD. 2019. <https://www.oecd.org/rural/rural-development-conference/documents/Rural-3.0-Policy-Highlights.pdf>.

Syed, Armani. "A Town in Croatia Is Selling Homes for 16 Cents to Attract New Residents." Insider. June 19, 2021. Accessed June 27, 2021. <https://www.insider.com/croatian-town-selling-homes-16-cents-to-attract-new-residents-2021-6>.

"THE ELDERLY AND THE FUTURE OF EUROPE INTERGENERATIONAL SOLIDARITY AND CARE IN TIMES OF DEMOGRAPHIC CHANGE." FAFCE. December 03, 2020. <https://www.fafce.org/press-release-comece-fafce-reflection-on-the-role-of-the-elderly-in-times-of-demographic-change/>.

Van Maarseveen, Raoul. "Erratum To: The Urban–rural Education Gap: Do Cities Indeed Make Us Smarter?" *Journal of Economic Geography*, November 23, 2020, 1-32. doi:10.1093/jeg/lbab020.

World Bank Data on Outward remittance Flows 2019. October 2019. Raw data. World Bank, Washington, D.C.

Additional Contributors:

Vincenzo Bassi, Presidente, FAFCE
Conrado Gimenez Agrela, Presidente FUNDACION MADRINA
Bénédicte Colin, Directora, FAFCE
Isabela Cordoba, Directora de Calidad FUNDACION MADRINA
Nicola Speranza, Secretario General, FAFCE